大同報

（今日出版一大張）

發行人 衣實田　編輯人 藥世鋒　印刷人 韓相衡
印刷所 發行所 新京東六馬路 大同報社
電話（編輯局二四七二四 營業局二一二〇九六）振替口座 新京一七〇
定價 一份五分 一個月壹元三角 外埠郵加郵費
廣告價（一行）（五號字）一次二元

挾哈爾哈河激戰

越境部隊潰滅敵陣成齏粉

【巴爾夏喀爾廿三日電】滿蒙國境最前線的滿日軍、爲制止哈爾哈河畔蘇蒙軍驕慢暴戾、二十三日午前七時、空陸呼應、對之開了攻擊、務期予以擊滅中。

【巴爾夏喀爾高地廿三日電】我軍正在監視敵情中、而敵竟再三再四挺不法越境來犯、然屢被擊退了、該等蘇蒙軍、廿二日夜、又乘夜陰、企圖越境前來侵犯、戰車有約百輛、大砲多數、兵隊約千名、由赫爾斯與河合流點上流下流各渡河點侵入、擬一齊侵入滿領內、至廿三日、竟向我軍陣地進擊前來、我軍近數日來、在敵彈雨飛中、對敵不法越境事、正嚴重監視、此次忍無可忍、乃在廿三並日午前七時、一齊開砲門、對敵越境部隊及對岸敵陣地大敗事攻擊、擬一舉使之粉碎、砲彈如雨集中射去、敵大驚失色、周章狼狽起來、越境部隊、不敢前來進擊、只有右岸的敵陣地、向我軍放砲應酬而已、但砲擊殷殷、淑方陣地、挾哈爾哈河展開砲擊戰終日均在酣戰中、

滿日軍空陸呼應

掃蕩蒙蘇軍

聲徹雲霄震撼大地

我方砲擊空炸敵軍陣地戰況

【巴爾夏喀爾高地廿三日電】巴爾夏喀爾高地一帶蟠居的越境外蒙軍撤至十一日被我方〇〇部隊掃蕩、受了殲滅的打擊、而退向哈爾哈河以西對岸的敵、其後又執拗的擬越境侵犯前來、在對岸高地、以十五加農砲及其他長射砲、連日連夜大放不止、然越境逆襲前來的外蒙軍、每次企被我方擊之退去我軍在哈爾哈河右岸地區監視敵情、及見敵執拗的出以不法挑戰、乃決擬掃蕩敵性卒在廿三日午前七時、一齊向對岸哈拉高地敵陣、猛事砲擊、我方空軍部隊、也出而猛炸、一瞬間、見哈拉高地起了砂塵爆煙很大、二十三日早晨、逆襲渡河前來的敵部隊、已周章狼狽、擬由渡河點逃回對岸、我方砲陣不放其一兵逃去、而猛事砲攻、只見對岸、哈拉高地落的砲彈很多、爆煙之中、隱見敵戰車羣狼狽驚慌、被火煙包圍、數十輛敵戰車中了砲擊、因之十數日間我方最恨的敵陣、竟見崩潰、砲擊轟炸、巴爾喀大草原爲之震撼、眼前展開了猛砲擊、砲擊空炸、殷殷之聲震地驚天炸彈炸裂、火煙大起、令人難張眼目、濛濛爆煙、壓伏敵前、而我方砲擊及空炸仍未稍息、敵已大驚失措中、

【〇〇基地廿三日電】對外蒙軍之始終之挑戰的態度與不法盲爆、隱忍待機、到來之〇〇基地之我空軍之精銳以二十三日午前七時爲期、破除目下沉默、一齊開始與地上部隊之砲擊呼應、自早朝三上部隊首先、大舉轟擊敵陣地、開始痛烈適確爆擊二十三日午前九時以三上喜三部隊長爲編隊群長、因之三上部隊之〇〇機全機、張堂堂翼翼、對哈爾哈河對岸之外蒙台地集結之砲對我地上部隊執拗加以砲擊之敵重砲陣地、以〇〇基羅之巨彈、而與以致命的大打擊、全機悠悠歸還、一方三上部隊相前後之大壕、田添阿部之各部隊、亦舉全力繼續果敢急降下爆擊、與地上作戰協力收多大之戰果、然悠悠歸還基地云、

猛然突入敵編隊羣

遂行壯烈陣亡

擊墜五十餘機之山田大尉

【〇〇基地廿三日電】廿一日於哈爾哈河上空之空中戰鬪、松村、加藤兩部隊之勇士等各擊墜四三及三之敵機、得意陣肉之驍、於此戰鬪、加藤部隊之山田計公大尉、突入數倍之敵編隊、奮戰中不幸受敵彈、遂於國境戰線壯烈戰死、前日來於國境線一帶、低雲已晴、自〇〇基地飛用之山田大尉（山口縣出身）率領之一隊、午前十一時四十五分許、於弗宜高地上空、遭遇四十之敵編隊、細觀爲常見之E十五號、十六型、只機體之色差異、立即報告於本隊、同時自立於陣頭、誘致敵機、思於皇軍之腕前懲之、敵却不來、恐於本隊不及之間、敵機逃走遂決意攻擊、該大尉猛然突入數倍之敵編隊羣、展開壯烈之空中戰、因敵機羣起包圍大尉機、遂壯烈自爆、大尉爲 陸士四五期卒、經所譯之熊谷飛行學校教官、此次國境事件出動、六月廿七日以來、亘數回與敵機空中戰、山田大尉爲擊墜五十餘機之勇士云、

兩中尉傷癒

勇躍出陣

又擊墜敵六機

【〇〇基地廿三日電】第一次諸門汗事件以來、稱爲國境制空之六月廿二日之五十六機擊墜之大空中戰擊墜八機、右手腕受貫通戰傷之鈴木商一中尉（廣島縣東廣島町）及左足脛貫通之古川治良中尉（佐賀縣杵島郡武雄町）之兩飛行勇士、其後於〇〇之病院療養中、最近全快、爲期爲戰友部下之雪辱復歸第一線以來、待敵機之來臨、二十一日接受情報、勇躍出動、遂將大編隊羣捕捉、以必殺必墜之意氣、鈴木中尉擊墜E十六機四架、古川中尉追擊至達姆斯庫上空又擊落二機莞爾歸還、鈴木中尉談稱如左

此時稍覺痛快、於六月廿二日之戰鬪、喪失森本大尉、石塚、宮島吉野三曹長、恨澈骨髓、在不能稍忍之勢、焦慮不能行復仇戰、於復仇後之初戰、與敵遭遇、實爲英靈所導至者云云、

促中國民衆猛醒

汪精衛氏和平救國論

製成唱盤向各地配布

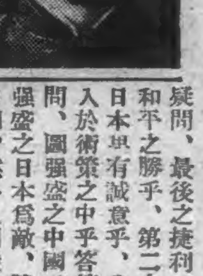

【上海廿三日電】排萬難而向維新和平救國之所信邁進之汪精衛於日前九日藉廣播放送並與十日之中華日報復刊第一號紙上、對中國要人在外華僑及一般民衆、擊啟蒙之警鐘、然對汪之和平救國論、抱不安與懷疑之念還疑逡巡仍多、故汪精衛對此等引用孫文之大亞細亞主義有如左之明快率眞之所論製唱盤、廣向全中國各地配布以促民衆之反省

和平者雖爲萬人所切望者然以如何之方法、爲之實現之、仍有懷疑問者、第一之疑問、最後之捷利、非在於和平之勝乎、第二之疑問、日本果有誠意乎、我等非陷入於術策之中乎答第一之疑問、國强盛之中國、如與旣强盛之日本爲敵、勝敗不可自明、然一旦開戰後、爲鼓舞人心最後之勝利必歸我等之言、只不過爲口頭禪而已然過信此者、實爲非常危險若人被利用時、其危險更大例如蘇聯戰爭參加之事、於開戰當時、言之很烈、中蘇兩國締結不可侵條約之際、最高軍事當局、謂蘇聯必於三個月以內參加戰爭共產黨亦高張威猛、對此不和及反對者、加種種壓迫、然三個月以後、上海、南京俱失、共產黨主張蘇聯參戰者、皆稱之爲說洛斯基派之奸漢、共產黨不只主張和平之人爲漢奸、對謂蘇聯參加戰爭者亦稱之爲漢奸、對此請國民特加深其之注意、共產黨之所謂漢奸、爲自蘇聯之立場所言者、並非自中國立場而言共產黨之最大任務捲起日華戰爭於敗戰後、亦不絕繼續抗戰、

故唱導和平者、共產黨謂之爲漢奸、唱蘇聯之參戰、則謂之爲漢奸、且共產黨之不足恃、固不待言、但軍事最高當局、謂三個月以內蘇聯必參戰、此眞奇怪、豫想之不中、無論何人、固所常有、惟旣知共謀、即應速改不可再誤、若旣知其誤、而反覆爲之、則其危險更大、至於爲共產黨所利用、直如飮酖止渴、共危險固不待言共有主張最後之勝利勝於和平者、宜鑑於此點而猛省

玆更欲對日本之誠意如何之第二疑問、而有所答、且此疑問、係由熟慮結果所發者、事變發生後二年來、日本因曾消耗若干之兵力、財力、獲得中國若許之土地、亦肯輕易放棄之乎、古來能戰然能守、能守然後能和、若不能戰而戰、共結果必喪士失地、然使一人尚存、寸土尚在、則此一人寸土、仍爲獨立由若不能和而求和、則必能喪失國土、人士、國邦日本之共同防共經濟合作眞爲好言、然美國前總統威爾遜對德國之四要求、更爲順耳之好言、德國國民信之乃驅逐威廉第二世、共結果所者、乃過爲一片之凡爾塞條約、吾等亦將陷此覆轍乎之疑問、固爲由愛國之至情而發者、余對此欲以十足之同情與誠意而答之、欲解此疑問、須先一讀孫中山全書之大亞細亞主義之講演、此講演係孫先生當民國十三年十一月廿八日、會於神戶對於商業會議所等五團體而講演、且爲孫先生一生最後之講演、而述其最大抱負者也如開卷一讀、則可知亞細亞之危機如何重大、亞細亞之責任如何重大、且言日華兩國、應爲良友不可爲仇敵蓋兩國爲友始可共同擔負此重大責任、而有以應付此危機、若爲仇敵、則必互爭、共結果必爲他人所乘而俱亡日華兩國必須爲友不可爲仇敵者在於此、假令一時誤解將此重大意義遮蔽、因至爲敵、環境與認識、必在兩者思反省之時期到來、此爲對第二疑問之回答、再對第一之疑問不爲最適切之回答、日華兩國爲眞反之日、即兩國之最後勝利、一方之勝利一方之失敗、自東亞之大局決非眞正勝利、兩方皆得勝利、始可謂爲眞正勝利、兩方皆得勝利始可謂爲眞正勝利

凡國與國之交際、權謀術策全不能爲事、眞實之認識爲最堅要者、若將大亞細亞主義之根本意義與亞細亞之重大危機、亞細亞人之重大責任等明瞭、方能眞正認識日華兩國 必須友、不可爲仇敵無抱疑其誠意之有無、陷於陷井等之疑慮之必要、於玆加一言、所謂大亞細亞主義者、非排斥他洲之意味余確信如日華兩國結友好係、則亞細亞之和平必到來共存共榮實現、則居於亞細亞之第三國人、共幸福將必立上、日華兩國如再繼續爭鬪、則亞細亞將不爲亞細亞人之所有、於去年四月中國國民黨臨時全國代表大會之宣言、吾人之本願在於和平吾人之最後希望、亦在於和平、且吾人所謂和平、合於正義、故而得對內的自立、繼者得對外的共存、始可爲眞正之和平與永遠之和平、故中國對於日本旣不明示抗戰之目的、即應塞於必死之決心、向此目的努力、日本瞭然中國之目的、知中國非可以暴力而屈服者、則日本必翻然覺悟、與中國的企圖合於正義之和平、而中日共存之希望可達、太平洋之危機可去、世界平和始可得眞正之保障、故因此可知中國對和平之希望與基本條件、且因此可知所謂講和即漢奸抗戰徹底、中途妥協即滅亡乃皆共產黨方面之持論、今也和平之基本條件已次第獲得、和平之希望、次有漸次實現之可能性、吾人將基從來之確信與現實之情勢、對於和平之前途、無所懷疑、欲以滿腔之熱誠、向所信而邁進、（照片汪精衛氏）

慰問國境滿日將兵

并視察第一線陣地

張國務總理一行歸京

會見記者團發表談話

暴戾的外蒙蘇聯軍、不法越境不已、我方將兵冒一切困難、護守現地、大佈滿日共同防衛陣、我張國務總理對於滿日軍非常感激、以六十八歲老軀、偕同孫民生部大臣、谷總務廳次長、植田治安部警務司長等、二十日午前八時、由新京飛赴海拉爾、更不畏砲火、進至敵前約里許、最前線陣地、慰問滿日兩軍、二十二日午後六時半、才由海拉爾飛回新京

此次因暴戾外蒙蘇聯軍之不法越境而惹起蒙動世間耳目之諸門汗事件、外蒙蘇聯軍雖屢次欲退、終被我方日滿兩軍之銅墻鐵壁所阻隔、此者業於諸報每日誌載、然吾方日滿兩軍之近況若何、威爲國內一般人士所欲知者因是張國務總理於日前廿日偕孫民生部大臣等赴海拉爾及諸門汗等之第一線、一爲慰問於第一線活躍之日滿將士、並藉視我方鐵陣防禦之狀況、視察完畢後、於廿二日歸京、午前十一時於總理官邸對在京記者團發表如左之歸來談、

△國務總理大臣日滿兩軍慰問歸來談

余爲職務參加於諸門汗事件之日滿兩軍將士計、偕孫民生部大臣等赴諸門士第一線一巡而歸、蓋外蒙蘇聯軍至今其野望未息、仍企圖乘機以飛機越境、時余等一行適於海拉爾滯在中、於廿一日午後約八十架之外蒙蘇聯空軍向我方越境、對此約〇〇架之我軍飛機、旋即出動交戰即將敵機卅九架擊墜、殆予以殲滅、將此等擊擴於國境線外矣、

而於哈爾哈河畔、在蘇聯堪稱世界的戰車隊數百輛經日滿兩軍予以粉碎、至今已不敢稍動、僅殘喘餘生而已、蘇聯堪誇世界之近代兵器、其惡劣性、至今已於日滿兩軍之前、一一爲之露其馬脚矣、

再余於〇〇俘虜所爲之一瞥、其中所收之蘇聯兵俘虜、其狀之慘然、實足證蘇聯之非人道之行爲所致也、

再聯於我方第一線之一切設備、頗爲完璧、百花撩爛之大平原、益增勇氣、實有士氣呑敵之慨、而現地住民因日滿軍之偉力與敵軍之敗弱、皆親屬目觀之、故極爲安穩、其安穩之狀態、實余之豫想外也、而以極複雜多種民族萃集之海拉爾市民、咸以一致協力團結奉公精神爲之安穩從事、實堪嘉許者也、

因此次事件、吾等得藉擧建國以來七年間滿日一德一心協和眞精神、並藉此機會得發揮十二分偉力、此點實是我所最欣快的事若今日國際情勢、日趨險惡、我以此次之事件、在興亞大理想、日滿兩軍偉力之前、實無有任何恐怖的必要、然而滿日兩國所企求的東亞建設大業、完成爲止、今後還有幾多艱難障碍、所以吾等須具有排除此等的覺悟、我與槍後國民、全應思及膺懲暴戾無極的外蒙蘇聯軍的我滿日將兵苦勞、更宜決向建設東亞新秩序邁進、實所至望、蘇聯空軍六百架之多、被我方一擊而落、蘇聯空軍的能力可想而知了、可是我方不可偷安忽略是要、而我方士氣的旺盛、更堪欽佩、

照片『張總理大臣一行會見記者團、自右起、孫民生部大臣、松本秘書官、張總理大臣、谷次長、植田警務司長、

視察并慰問情形

【海拉爾廿三日電】爲慰問確保國境而冒炎熱奮戰之滿日軍、於當日即訪問〇〇部隊以及日滿〇〇病院、致述鄭重慰問之致辭、廿一日九時半有孫民生部大臣、谷總務廳次長、植田警務司長等相隨赴〇〇基地訪問〇〇部隊長致辭、部隊長先導視自視察慰問轟炸空之飛機之活躍繼續於協和會面接義勇奉公隊之幹部慰問激勵、最後訪問省公署之後、始歸還宿舍

東京會談

進行具體的討議

今日擧行在東京現地交涉

并發表日英兩國共同聲明

【東京廿三日電】日英東京會談、如別報一般原則問題之諒解已成立、將於廿四日午前九時起於外務次官官邸擧行在東京之現地之交涉、而於該折衝日方爲解決天津問題、而提示具體的諸要求、取逐條的討議之方針、該會談之日本側代表外務省由加藤公使、田中領事、陸軍側由武藤少將等出席、有田外相、隨時遇有必要時亦參加、英國側谷烈吉大使天津領事及英大使館付武官、畢克脫少將等出席云、

第四次會談

【東京廿三日電】有田、谷烈吉於第三次的會談已到達解決點之天津問題關於作成背景之一般的原則、日本方面於廿二日午前的臨時閣議上已正式予以承認、英國側亦於當日夜十時接到本國政府之承認的訓令、到齋大使館、故於當夜十一時始在外相官邸又開第四次的會談、由有田、谷烈吉兩代表各自陳述得到本國政府確認之旨於是歷史的會談終了、於此成爲討議天津問題之基礎的一般的原則問題是決定了、

外務省情報部發表

【東京廿三日電】外務省情報部廿三日午前零時十五分發表、有田外相與谷烈吉英大使於廿二日午後十一時五分至同五十分、假外官邸會談、關於先時來、兩者間所行之會談主題、爲天津問題背景之一般問題、意見似已一致、關於右者聲明、廿四日東京及倫敦同時發表

駐滿日德使

偕訪南總督

【京城廿三日電】廿一日來城之駐滿德公使瓦古納氏與廿二日午後一時卅五分抵城之駐日德大使歐特氏、同宿於朝鮮旅館、於午後偕往總督官邸訪問南總督、並作種種之會談南總督於午後六時以兩氏爲主賓、中村軍司令官以下官民爲陪席、於官邸擧行日德滿三國連歡之晚餐會、蓋此次兩大公使之訪問南總督、雖屬爲非公式之行動、然以時局之關係觀之、誠堪注目、

銘酒
鳳凰
ホーオー
鳳凰釀造株式會社

月份牌
宣傳用品大發賣
日本カレンダー株式會社代理店
特約店 興亞商行
新京東三條通 吉井光三
電四三一五九六六 振替新京二九四七
募集
店員募集
一、滿人年令廿歲以上十名
一、固定月俸外歩合支給
一、要保証人 委細面談

地照遺失聲明作廢
啟者鄙人自有遺產連荒地一段並領有官發淸字執據一張地計二十七垧整坐落本縣舊站河東農業村計四至熟地一段東至界石西至周玉泉南至周奎印北至山頂毗連荒地一段東至周玉泉西至小毛道南至劉永惠北至小河 奚於敝家戲屬殿宣作故之後以致家務複繁竟無人料理遂於客歲三月間將該執據遺失除申請額穆縣公署補發新照外 無論落於何人之手概作無效特此登報聲明作廢
聲明人額穆縣新站向陽街九十號 周玉申啓

失照聲明
因鄙人有熟地二段均坐落舒蘭縣朝陽村南門外第一段地四垧五畝東至道西至陳姓南至李姓北至姜姓 於民國七年六月二十四日領有淸字第一、七〇五號執據一張第二段地八垧東西至徐姓南至水溝北至王姓於民國十一年二月二十日領有淸字第一八二〇四號執據一張均於事變時被匪焚毀除申請縣公署補發新照外特此聲明
舒蘭 陳萬才啓

奉天市瀋陽日語學院招生
本校奉民生部大臣第一六八號認可合法案
級別 高等科 中等科 補習科
資格 高等科 限舊制初中畢業或有同等學力者
中等科 補習科 院舊制高小及國民優級學校畢業或有同等學力者
報名 自即日起至八月二日止
考試 八月三日（有證書及證明書者免試）
開學 八月五日
宿舍 本校爲遠道學生便利計備有宿舍
校址 總校奉天工業區五馬路南三裡
分校奉天小南關柴草市（成城中學舊址）
另有詳細簡章函索附郵票二分即寄

設定電話代表番號通知
本聯合會設定如左之電話代表番號自本月二十四日起開通特請利用並希週知
電話代表番號 三、六八一一
當宿直用 三、五八六二
康德六年七月二十一日
新京特別市吉野町四丁目一
社團法人 滿洲製粉聯合會

機會難得
營口 美術照像院授藝廣告
青年求職的新捷徑
失業的商人們失業的覓職福音
青年們前途有無限之曙光
三個月保險學成（馬上保有自己開業之能力）
紹職業（眞是千載難遇之良機幸勿錯過）
詳章函索附郵票兩個二分（院址營口火神廟前街）
優等技師數名待聘 並代爲介
代售日話寶鑑 每本價洋六角

新京泰發合商場
三層樓營業場：
收回 自行營業
本商場接收三層樓以來對於售貨日期很承各界熱烈期待但是內容設備仍須時日今爲應付各界需求計一半修理內容一半簡單售貨歡迎大家遊覽並有電力氷糕質潔味美消暑解渴
電話（二）二七一 二二七二 二六九 番

流行的照像機—是現代人必需之品
カテイカメラ廉價宣傳！
不用暗室
當此照像良好時光敵號折本賤賣請速購勿失良機
現在的手節—正是攝影的佳期！
一、不用暗室拍洗手續均甚簡捷
一、幼稚的小學生亦能立攝影像

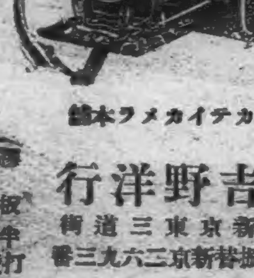

カテイカメラ本舖
吉野洋行
新京東三道街
振替新京二六九三番
各照像機定價如左（附屬品在內）
二寸版照像機圓形三圓六角
三寸版同照像機方形五圓八角
三寸版同照像機圓形五圓
四寸版同 方形九圓五角
郵費每架三角五分（凡用郵貨代金者須照價加一）
圖表索即寄（但須付來郵票二分）
附屬品
印畫紙 現像藥 定着藥 現像皿 洗像盆 移像紙 合紙 說明書
二打 一袋 一瓶 一瓶 二枚 一個 一枚 三枚 一袋

國軍勇姿、蒙蘇暴行
本報董記者目覩前線實況
第二次在新京公園 講演報告

在這國境風雲低迷的時候、爲向槍後民衆宣布頑狡蘇聯外蒙軍的惡行、和日滿將士勇猛奮戰情形、本報乃開催激戰實況報告講演會、由本報董記者並國務院劉事務官分別講演、其第一日已於廿二日午後六時假協和會開催當時前往聽講者不下兩千衆、稍遲一步者則感向隅之嘆、於講演時由劉董二君霹靂講述戰鬥情形、聽衆全體同生快感、‖第二次講演又於本市五馬路新京公園內、於廿三日午後九時、開始講演、開講之先、附近住民、與各處前往聽講者、已早是站滿了公園的內外、擠擠攘攘突破了三千人、九時許於實話報社編輯孫鵬飛致開會詞後首先由劉盛源氏講述從來蘇俄的狡獪、並於此時下槍後國民應持的態度與應有精神約三十分許、乃由本報從軍記者董步蟾君登台講演、歷述目擊眼見的國境情事、露臨而言、句句動聽、因現下之北方國境情形、已早爲民衆所注意、故於講演時完全傾耳靜聽、首先述及外蒙蘇聯的暴戾、與其狂狡鬼祟行動、來犯我境等等、聽衆不禁咬牙切齒、再述其來犯情形、貫使聽者捶胸吐氣、至述及實戰情形、我日滿軍之勇猛激戰、共陰沉炮火飛機戰鬥、益使聽者興奮、每述關於蘇軍脆弱與狼狽退逃的事實時、則掌聲雷動、歡呼喝彩、復經董君一一陳述此次諾門汗事件後我滿日軍赫赫戰果、道破蘇聯飛機大部的實實能力、宣示我軍的勇猛抗戰、只輩得其一敗塗地、狼狽退去的情形、聽者同聲稱快、董君堂堂講約四十分許始行完畢、其後有滿影攝得的此次激戰實影觀衆即聽報告、又得瞻此寫真、共安堵信任與感佩國軍的情色、不禁流露於外、演畢復放映漫畫兩卷、至夜十一時許此勝大報告講演會、始於圓滿中閉幕、

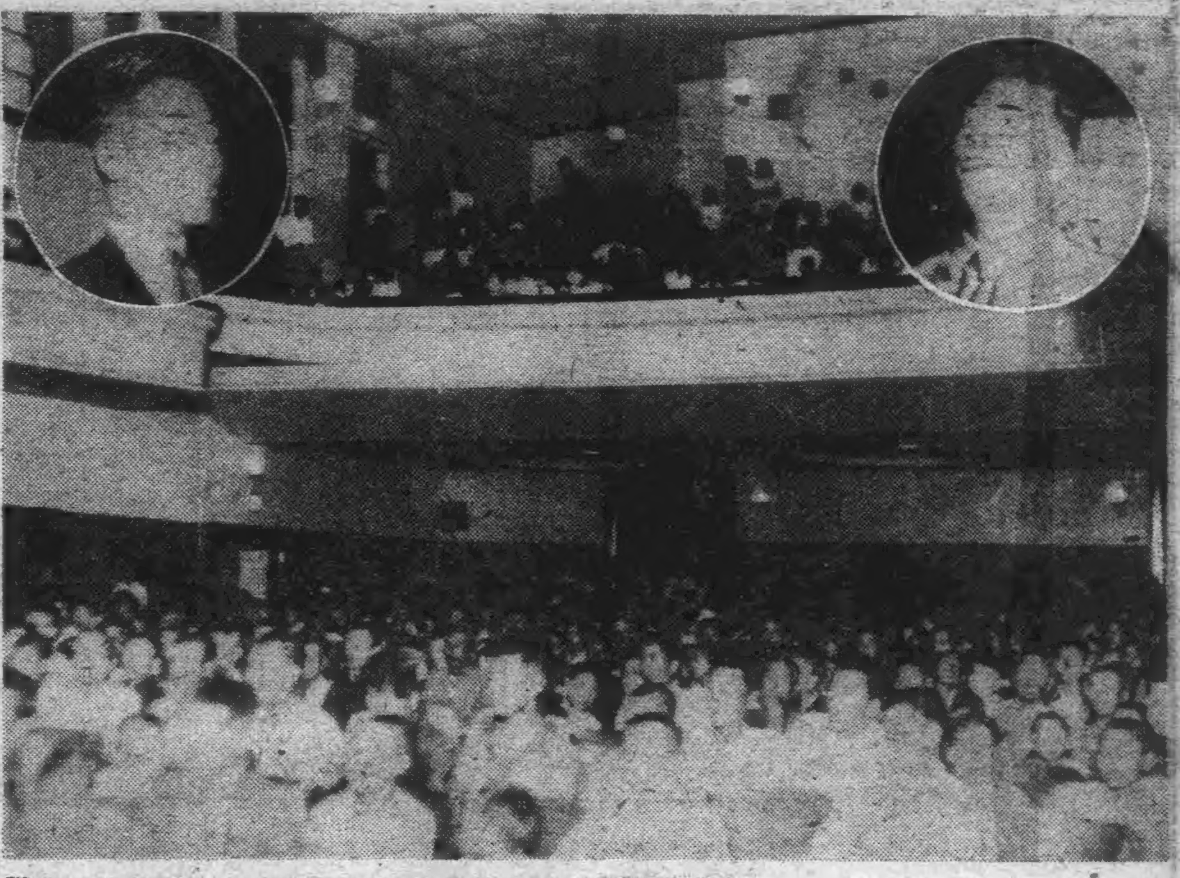

照片‖第一次報告戰況講演會二十二日晚在協和會館開會之盛大情形右上圓圖爲劉盛源氏、左上圓圖爲董步蟾氏

勤勞奉仕隊獸醫班
行家畜防疫奉仕

二十日午後入京的爲勤勞奉仕隊中之異彩的乙種勤勞奉仕隊獸醫特務班百二十二名於二十三日午後分爲二班赴新京農村地區首先開始於上月曾發生之相當流行的豬虎烈拉發揮了他們的殊技能、二十三日午前十時於市公署前集合、分乘大汽車五台、赴農村地區何家屯方面行以豬虎烈拉之注射、該地區爲新京有數的名勝地的淨月潭附近一個幽靜的部落、該奉仕隊長有東京高等農林學校生二十一名、東京帝國大學生十七名、東京高等農林學校生二十一名木原高等農林學校生十九名、北海道帝國大學生十四名、盛岡高等農林學校生三十名合計百二十二名、於指導員五名、及市公署並畜產局員數名之領導下、發揮了他們的機能對大宗的豬行以消毒、注射、至午後三時、對豚百五十頭、及牛五〇頭已施以牛疫預防注射、發揮了家畜防疫奉仕之特務班的任務與精神、於同四時半始分乘大汽車歸還云、

照片‖獸醫班在何家屯方面對豬行注射之情形

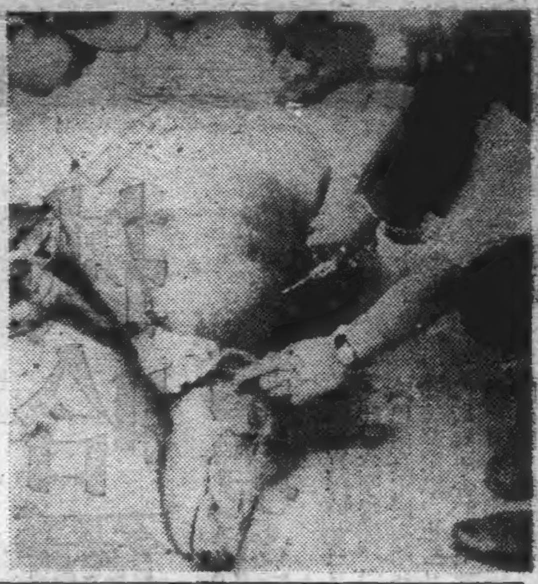

施行家畜防疫奉仕 助長畜產事業
市公署對此之感激談話

關於此次奉仕隊之家畜奉仕防疫、市公署對此非常感激發表左列談話

於新京農村地區現在所飼養之豬、約有一萬五千頭、因國都人口之膨脹確之肉類之需要、亦日益增加、年額需要五萬頭、但因飼養方法的不當、每年一九六七月兩期即豬虎烈拉及其他疫病、對其增加予以莫大之阻害、於特別市公署行政科豫定以淨月區、何家屯附近爲模範農村地、因爲上述關係爲使其成爲滿洲農業有畜農業化之先驅計、始對於發豚事業努力、盡力中但因人員顯感不足、致未極積實行、但因此次奉仕隊之來滿、行以徹底的防疫、實不勝感謝之至云、

猪虎烈拉 與天然痘略同
佐久技佐之說明

關害有畜農業之發展的猪虎烈拉、到底是一種什麼樣的東西呢就此質詢諸爲奉仕隊員之指導者產業部畜產司獸疫科技佐久米定一氏據當即答稱、猪虎烈拉就其性質上說與天然痘等同、難以顯微鏡仍不能看見的濾過性病毒、但於罹病初期立即行以血清注射時即仍可防止死亡症狀發生高熱、（四十一度）、並有下痢、食慾減之減少、與其他病症頗有區別、預防方法以預防注射爲最安、當猪發生高熱或食慾絕無時如立即行以血清注射、則可保安全當食猪虎烈拉病死後的猪肉食其內臟時、腎臟及淋巴腺皆行出血、立可判明此爲猪虎烈拉無疑云

我國體育聯盟 決加入國際陸聯

【東京電】關於大滿洲帝國體育聯盟國際陸上競技聯盟、日本陸聯於廿一日、向國際陸聯會長業德斯德羅姆氏申請於六月之倫敦總會決定許可其加盟與否之時、廿二日接到陸聯該會長決定於倫敦總會正式承滿洲國之加盟之通知、其結果滿洲國體育首先由陸上競技國際戰上堂堂登場云、

公廁少又骯髒
‖在炎暑期中實有碍衛生‖
市民希望市署善處

市內的公廁少、因此曾一度的惹起各方的注目、一般行人也多怨聲鼎沸、不絕於耳、故而市署當局今後決定於市內增設公廁五處、此項消息業誌本報、但於倘未設備完成之時、在首都之少數公、廁、不免依然舊時興隆、爭先恐後、常出糾紛、而首都之公廁無異於衆民角逐之場矢同時因爲客常滿之故、糞尿狼藉、滿目黃登登臭氣刺鼻無人掃除、故此經暴陽一晒大蛆應時而生、人類公敵之蒼蠅亦隨之猖獗了、此等公廁尤以新市場內之一處爲最、爲保持市民之衛生、首都之清潔觀瞻計、希望當局急加灑掃與善爲處理云

故助川部隊長以下 護國英靈慰靈祭式
三浦部隊前日嚴肅舉行

曾於六月十一日在於吉林省樺甸縣之密林地帶盤動中之相賈匪之包圍殲滅戰而陣亡之故助川敬爾中佐以下三浦部隊創設以來之護國英靈三百六十四柱之合同慰靈祭廿二日午後二時於三浦部隊內下士官集合所莊嚴舉行、三浦部隊長自爲祭主、於祭場正面祭壇之兩側、有三浦部隊長、陸軍大臣之參謀總長以下各部隊長及政府代表者等所之贈花圈爲之陳列司令官、橋本協和會本部長遺族代表、隸下各部隊長、東京部隊、海軍武官府、滿洲國政府、在鄉軍人分會諸社、國防婦人會諸代表等參列、於午後三時五分、共式典始告終云、

照片‖三浦部隊之合同慰靈祭式場

勤勞奉仕學生部隊 已由羅津上陸

【羅津電】對於日滿一體開拓建設負挺身參與榮譽廿一日自新潟出帆就壯途之滿洲建設勤勞奉仕隊學生隊第二陣八百九十三名、經藤田第一方面隊長、芳江第二方面隊長率領、二十三日六時破興亞波濤而入羅津港同八時開始上陸、於五號棧橋待合室、受稅關檢查後旋出席在埠頭事務所前廣場滿洲新聞主開之歡迎壯行會、及終而入開拓館、暫休息、照豫定搭午後十時十五分臨時列車北上云、

響應勤勞奉仕運動 黑河民衆勞作報國
—勤勞奉仕建大部隊活動狀況—

【黑河特訊】黑河當地民衆自建國大學奉仕隊到來工作之後、均受極大感動、漸知爲國家建設而宣勞奉公之意義重大、於是一致奮起、皆自動請求願響應建國大學生以力報國、當局鑒勉此意、乃委由保甲辦公處支配工作自十三日起、按戶輪流、分撥人員、從事修整市內街道預定期爲一個月、連日來人民工作成績甚著、愛勞不倦殊不讓建大奉仕隊專美於前尤以十五日午後、各機關職員總動員、都同修整街道、作半日勞動、致到下黑河當地、因建大隊之到來、勤勞奉仕運動、已深入民間、大有靡上云、

三週勞作成績 坦坦大路告成

滿洲建設勤勞奉仕隊建國大學部隊、本月一日自都門出發、來黑河任地、以三週間預定期、從事各種奉仕工作、二百數十名健將、由作田副總長、松平隊長等引率在暑熱國境地帶、執鍬掘土揮汗如雨、連日奮力勞作、毫無倦色、獨惜常値陰雨、致進展遲滯、有傷戰士雄心初時來、不數日間、已將各種瑣碎工程、一一完成、最後則由第二中隊首先着手開拓國道之一部新大路、其地質關係、其工作之艱難困苦迥非尋常可比、幸日來天氣快晴、得天之助、雖陽光灼熱、尚非戰士所畏、並以第一中隊所擔當之工程告竣、自十六日起、將兩中隊實力合併一起、悉從事國道之修築、於是、二百餘柄鐵鍬、一齊揮動、赤背健兒、奮勇如臨沙場、不覺此偉大工程突飛猛進、三四日、業已深溝挖就、拔面鑿成、明朗大路、婉蜒三百米突、坦坦如龍背、迄十九日午前十一時半、此行勤勞奉仕工作、完全告終、蓋豫定二十一日晨八時、乘南下列車就歸途、十九日午後在黑河市內作半日參觀、二十日整理行裝、故工程至此截止、惜定期所限、所修國道紙虧一簣、未得畢其全功、致人人有遺憾之色此時新築國道路口上、已高釘白木標椿、以爲紀念正面書『建國大學勤勞奉仕隊作業』背面裁以『康德六年七月』字樣、但聞號角一鳴、全部作業結束、各戰士目光凝注於鐵鍬之上、以其助勞多日、從此閒置、似有不勝戀戀之意、整隊後、久被日曬皮膚黎黑之各碩壯男兒、並列於作業場上、由新田指揮發聲、三唱萬歲、響徹原野、在凱歌高唱聲中、各歸本營、當日以偉功完成、濱田黑河省長偕開拓科長、特臨現地巡視、並至營慰勞、勉勵倍至云、（報道班特派員李雅森發）

第二回三江省各地 開拓團長連絡會議

【佳木斯電】第二回三江省下開拓團長連絡會議、於七月廿二日午前九時半在協和會省本部會議室由增田省次長、都甲開拓廳長外滿拓代表、開拓團長等參集開會、協議之結果、期原住滿鮮農民協力積極的利用開發開墾地、本年中以開拓廳爲中心與開拓總局、滿拓、省下各縣、各旗、各機關協力之下編成調查隊、行各縣之綜合調查、調查隊分三班、第一班在富錦、綏濱、同江、蘿北、第二班在鶴立、湯原、通河、第三班在依蘭、方正、樺川、勃利等縣（除撫遠縣）耳全省特於八月初旬起始

一、入植地之適否
一、原住民之輔導
一、關於草地透成實施調查
一、未利用地開發必要之調查
一、河川別與永田之狀況
一、關於開拓民之入植、樹立各項目別之具體的計畫、以期遂行全面的開拓國策、各方面對之非常期待云

國婦大經路分會 星期日慰問友軍

爲鼓勵友軍在炎熱的盛夏裡、不分晝夜的護守着、民衆安居樂業、大經路國防婦人會會長王毅君、特招開會議、經全體會員議決、於每星期日、準備慰問品、前往慰問、而第一次、在廿三日午後三點、由王會長代表前往慰問云、

幼童野浴滅頂 幸經人救甦

本市鐵道北韓家屯住有劉慶恩者卅四歲、生有二子、長名虎兒（十六）次子順子（十三）、因暑期休假、於昨日午後四時許約會鄰兒三四個小孩、一同到郊外去野遊、因爲天氣很熱、有張姓小孩就引着到附近水坑野浴可是幾個小孩全不會水、並且坑水很深、幾個較大的孩子、覺得危險、入池後急忙爬上來、可是劉姓十三歲的小孩不知水深、一脚下去沒了頂、水上直冒泡、岸上的幾個小孩、看他沒了影、全都害怕了、又不能下水去救急得哭喊跳、眼看着劉順子要淹死、正在危急的當兒、幸有通行的孟某莊稼人、很是豪俠、急忙脫衣、奮不顧身的、下水救這小孩、三分鐘後才得摸到順子、提到岸上來已是昏迷過去、只稍有些呼吸、孟某帶着控了半天水、順子才算活來、好險沒淹死、眞算萬幸、

野浴當禁止

在這酷熱的夏季裡、火傘高張、人們全感受炎氣逼人、所以冰冷食物竟成夏季寵兒但因此染患疫病的、已不在少數、此外洗洗冷水澡更是人們所樂爲的、連日來市內游泳池竟是大告人滿、但一般中下級兒童、因爲要找涼快、而不能去游泳池、就多去野浴、跑在野外水境、不知深淺跳下去就洗、因此每在夏期裡常有野浴慘死的事發生現在又到這個時候了、洗野澡的小孩、又因時而生昨天有個小孩差點淹死、是多麼危險、所以警察當局、對此極力取締、不准野浴、並要加罰、希望有兒童的各家長、對自己的孩子特別注意、免出意外之災、

團體往來　廿三日

▲治安部遺骨一體、午前十時卅分自四平街抵京
▲新京青年學校生徒卅七名午後十一時五分發赴大連

大橋參議母堂逝世

大橋參議母堂於岐阜縣羽島郡小熊村之自邸養病中於廿三日午前五時永眠、享年七十三再者大橋參議接到危篤之報後立即歸省云

服用容易的 肝油精劑
新肝精
總發行所 株式會社藤澤友吉商店支店
奉天市加茂町十五地
大連市山縣通七番地
天津日界常盤街一番地

淋疾治療の世界的大發見
ムソリン錠
（抹殺淋）

淋疾 短期內服 衝擊療法

本劑係日本之二基性「滋爾豐阿密得」劑之嚆矢、至其治病原理、則祇以本劑之內服、能在體內之血液細泡、組織等所有部分、早期出現强盛之抗菌力、而對於潛伏深層之淋菌、且能發揮完全撲滅的偉力、

抹殺淋的眞價

（一）抹殺淋乃化學的純粹度最高之二基性『滋爾豐阿密得』、故治療率極高、而幾無不良反應
（二）本劑治効上最堪推奬者、乃止膿消炎、淋絲消失等諸功迅速之表現是爲證明是也、尋常僅以三日間（一治療週期）之內服、可期奏効
（三）在治療上隨伴種種障害而稱爲最難治的婦人淋疾、用之無效、奏効卓確
（四）本劑乃對於感染即後之急性淋病勿論也對於已成久之性或難治之慢性淋疾、且可期待完至治癒

用法　每回三片、每日三回、連用三日間、後休止服用七日間、以是爲一治療週期、更有必要時、反復用之

適應症　淋毒性諸疾患、腎盂炎、膀胱炎、子宮內膜炎、其他尿路諸疾患及葡萄狀球菌性諸疾患

（奉送文獻）

大連・新京・奉天・哈爾濱・齊齊哈爾・安東・圖們・牡丹江・上海・天津・濟南・青島・各埠著名藥房皆有代售

包裝 二〇錠 一〇〇錠
・藥價低廉・

發賣元 大阪市北區梅上町三十八番地 興亞新藥社

奉市今日舉行 滅蘇排英大會

三萬民衆示威遊行

【奉天】奉天市爲反映蘇蒙不法越境、及東亞新秩序之建設、於今日午後四時在協和路總局舊運動場日滿官民三萬餘人、盛大中舉行滅蘇排英國民大會、排發激勵電、並演說、大會終了後、三萬民衆整列大示威行進、蜿蜒如長蛇、在市內巡行一週、各大建築物均懸標語、夜七時在千代田公園並舉行音樂會映片、觀衆極爲踴躍云、

米穀配給組合 幹部人員決定

【撫順】爲謀食粮供給之圓滑、期克米穀業者、配給之均衡計、於月之十四日、午後一時、由市內同業者、五十三名、並市廳商工會等、出席之下、已成立米穀配給組合、同時附議種種重要事項、均已通過表決、對組合費、每月每名三圓、用利組合事務之進展、至於幹部職員之銓衡、計選定委員十名復經愼重協議之結果、則角德一郎、爲理事長、李泰成椎雲峰、爲副理事長、弓場當太郎、石橋經枝、石橋恒雄、瀧川重幸、鄭寶、王琳戴和園、等七名、爲理事、古賀初一、崔永治、吳質軒等三名、爲監事、對右列各職員、均爲本市米穀業之可靠商號、況且又係經驗世道之著者云、

夫婦不合 投濟良所

【奉天】王孫氏廿一歲、双山縣二區原義村人、十三歲父母双亡、經給王家作童養媳丈夫王國榮廿四歲、十九歲結婚、婚後夫婦感情不合孫氏竟由双山跑至奉天本月廿二日午前十時投入同善堂濟良所、請求救濟、當局除照章收容外、並通知其夫來堂接洽云、

滿鐵在牡丹江省 將設大貯藏庫

冬季菜蔬當不再缺乏

【牡丹江】觀今全省行政、一非傾注全力、邁進北邊振興工作、對振興工作諸物資之調整、更仍不可緩、依此貯藏之問題、更爲重要、以牡丹江省、乃東滿地方、交通上之重要地點、亦物質輸入之要區、是以對冬日間物質保溫上、設備貯藏庫之必要、向來抱有痛感之滿鐵、有協力之必要、將於牡丹江有設置野菜及其他之大貯藏庫、以貢獻於冬季間之野菜、目下積極進行準備中、其大體之具案、現在中央市場內之空地、於此設置東滿唯一之偉容規模宏大之野菜貯藏庫關此經營尚未決定、概有委托東亞生果會社予以經營云

竊盜洋服犯被捕

【撫順】奉天大和署、會拿獲專門竊盜洋服犯一名、共盜洋服約在十五以上、並供出本市愛知屋洗布所于川治共犯一名、當經派遣刑除來撫、由撫廳應援下、當將該犯洗布所包圍、該犯會擬由天井口脫逃、距料包圍甚嚴、形勢過敏、未得所逞、結果經格鬪下、將該犯逮捕云、

皇寺街夜市 當局不准設立

【奉天】由北市場露店組合當局請示中之皇寺大街設立夜市、經電電當局、及警署方面、已得諒解、在準備設立中、兩市當局、土地科因該夜市有碍都市計劃不准設立、該組合在機構需求中云、

市公立小賣市場 即將開始營業

【奉天】都市計劃之一、設立奉天市公立小賣市場、於北奉天驛前開始建設、動工已久、刻已竣工、定八月中旬舉行開幕式對全市小賣、及攤床、完全入該市場經營云、

計器販賣組合 開首次聯合會

【奉天】奉天省計器販賣同業組合、二十二日自午前十一時、已假商工公會會議室開第一回聯合會、提出役員任選之件之結果、業決定理事長藤田九一郎、副理事長高橋田太郎、許佽績三氏及理事十名云、

鋼鐵組合結成

【奉天】滿洲琺瑯鐵器業者已準備結成組合中、惟近已結成包含左記五社之滿洲琺瑯鐵鋼工業組合矣、東洋琺瑯、泰成琺瑯、中山鋼業、滿洲琺瑯、新利琺瑯

國軍激戰實況報告講演會

本報從軍記者 董步蟾君

一、地址 吉林市公會堂
一、日時 七月二十四日 第一次午後一時半至四時半、第二次午後七時半至九時半
一、講演 國軍實力及外蒙蘇聯軍何故頑迷越境
一、電影 1、諾門汗事件新聞影片二卷、2、滿映時事新聞影片三卷、3、漫畫一卷、4、中國事變新聞影片二卷、

入場免費 來聽歡迎

主辦 大同報社
後援 吉林市公署 協和會吉林市本部 滿洲映畫協會

今日廣播 MTCY

早
◇六、〇〇 國歌 先哲故事、王彥章 高玉潤
◇六、三〇 建國體操
◇六、五〇 初等日本語講座、高宮盛逸
◇七、一五 清晨音樂、一、提琴與管絃樂、提琴協奏曲（第二番）巴哈作曲、二、提琴獨奏、沙拉件、巴哈作曲

晝
◇八、二五 建國體操
◇一〇、一〇 經濟市況（大連、新京）
◇一一、〇〇 家庭講座（大連）夏天的消化器病 大中醫院院長張家驥
◇一一、五〇 大鼓—唱片—賈玉探病（一—三）劉問霞
◇一一、五九 報時
◇〇、〇一 新聞告知
◇〇、三〇 清唱（大連）女起解、麗人外二名
◇一、一五 經濟市況（哈連、新）
◇四、〇〇 學校放送一、國民道德講演（四）（奉天）國立奉天農業大學教授憲雲
◇四、二〇 二、日本語教授法（三）（新京）民生部編審官、福井優
◇四、四〇 新聞、告知、
◇五、〇〇 經濟市況（哈連）
◇五、一〇 俄語新聞（哈爾濱）

夜
◇五、二〇 英語新聞
◇六、〇〇 兒童時間（哈爾濱）聖詩四重唱、1、賀他爲王 2、洪福之旺、3、光明之路、唱者、岳玉崑外三名、伴奏、李德新指揮、張蘊中、
◇六、三〇 兒童新聞
◇六、三五 評詞打羅漢（二六〇）金麃鼠
◇七、〇〇 政府公報、新聞、告知、夜間節目預告（哈爾濱新聞）
◇七、三〇 講演（奉天）、滿華交換放送、談工業都市奉天、奉天商工公會總務科長、臧陸林
◇七、五一 協和青年講座 現代青年有之認識及努力 應協和會中央本部總務科李鴻楊
◇八、〇一 給楊獨奏（哈爾濱）1、黎明、2、霧里蘭、玄默
◇八、二〇 晉劇（哈爾濱）捉放曹、秦郎如、外十二名
◇九、〇〇 中等日本語講座、五百木元
◇九、二五 日本語新聞
◇九、二〇 評詞、洪武劍俠圖（八二）張青山
◇九、三九 報時
◇一〇、〇一 新聞、新聞解說、明日節目預告
◇一〇、三〇 蒙古語新聞 興唱片
◇一〇、四〇 崑曲、滿洲國樂社

實驗縣錦州 教育、產業將有進展

【錦州】以縣行政之刷新爲目標、擬在全滿各省、特設置一個或二個之實驗縣、但錦州省則設定一縣、因此我省以錦縣爲實驗縣、如該實驗縣、關於街村育成、產業、教育、保健、警察部門、爲應縣之特殊事情、而置於重點、其由中央受預算外補助、則依三個年計劃以擧其成果、惟本年度更適切現行行政之運用而置於實驗爲重點云、

市衛生股 升格爲科 機構強化

【佳木斯】市公署行政科衛生股現已昇格爲保健衛生科第一代之科長一席、業由中央發表委派松原技佐充任、不日即將來佳就任視事、該科內分防疫、衛生、烟政三股、而防疫之陣容、實爲當前之急務、衛生之強化、正當積極進行、烟政而爲鴉片勸誘戒禁、及管烟所之經營皆在勵行整理、此番該科之昇格、實爲全市民衆之所期待者云、

三軍區顧問 宴會費獻金

【齊齊哈爾】第三軍管區主任顧問江安氏、本月十一日爲該氏之壽辰、同寅欲往祝嘏一概謝絕、爲處此非常時局之下、各機關皆高唱節儉虛禮廢止聲中顧念將士用命遠處國境、酷暑炎天之下槍林彈雨之中、節儉宴會費五十元、作國軍慰問金、藉表同甘茹苦之情聞各將士接得此慰問金、均感戴愛國軍之熱心甚切云、

グリコノ デテクル ツヅリカタ

建國功勞者 授與紀念章

【法庫】本縣第三次建國功勞章第二次大典紀念章授與式、於全署職員參加之下在縣署禮堂舉行玆訪得建國功勞章受領者劉占元、梁樹城、彭錫瓛、張宇霖、張寶廉等十三名、大典紀念章受領者、吳會芳、呼育民、裴象山、于喬臣、曲紹文、高雲橋、胡廣清、秦子生、許捕亭、田雨時計十名、

國人學習日語熱 鄉間也設立夜校

【法庫】基於日滿不可分及民族協和之體制、縣街會成立日語傳習所、業已二年、效果卓著、玆丁家房村學校、本日語普及之旨、亦成立日語傳習所公餘後夜間授課、於每日午後五時至六時教授靜心學習者、有警察官吏村吏員學校、教師及一般有志民衆等、聞擔講授者爲警尉中屋龜治民云、

暑期講習會 設日滿語科

【勃利】當玆日滿協和一體處在不可分之關係、對於語言、乃代表互相達意唯一之要項、當局有鑒及此、特利用暑假半休期間、設日滿語講習會、設在道德會室內、每日下午二時上課至四時止而注重日滿機關職員澈底了解語學計、各機關日滿系各職員臨時報名加入、入會報名者、現已正式舉行成立、異常踴躍云、

謀村政發展 縣派員下鄉

【雙山】本縣當局、爲謀村政之進展及村吏員等素質向上計於本月十七日、特派人事科吏員尤宇宸氏赴各村實施調查村公所內部一切云、

商業登記

●間島林業株式會社資本增加 一、增加資本之總額國幣九拾萬圓 一、資本增加決議年月日康德六年貳月貳拾參日 一、對各新株繳納株金額國幣拾貳圓五角

●間島林業株式會社變更 康德六年四月壹日目的變更如左 一、木材之製材及買賣 一、包攬土木建築 一、經營苗圃及一般生產品之買賣 一、其他附隨於右各項之事業 康德六年四月三日登記

●東洋拓殖株式會社社債償還（外國會社）一、左記社債總額之中因壹部償還康德六年參月二十日其社債總額變更如左 第四拾貳回社債總額金壹百三拾六萬壹千五百圓 第六拾四回同金五拾七萬九千圓 第六拾五回同金四拾四萬五千圓 康德六年四月六日登記

●東滿農事株式會社解散及清算人選任 一、康德六年四月貳拾貳日因株主總會之決議解散 一、清算人之名姓及住所 姜載厚滿洲國間島省龍井街 安昌鎬同上 李容碩同上 金易根同上 金成祜同上 代表會社之清算人姜載厚 康德六年四月貳拾四日登記

延吉區法院 龍井分所

●琿春炭鑛株式會社變更 康德六年三月二十五日商號變更如左 商號中滿炭鑛株式會社 康德六年四月五日登記

琿春區法院

嗎啡慢性中毒症治療劑

內俄嗎哪兒

效能 緩解痛苦萬狀的所謂禁斷症狀、促進有毒異狀物質的排出、結果遞減常用毒物的欲求量、又能解消因中毒而起的隨伴症狀、解決一切的中毒症狀。

（請速一試 便知所言非虛）

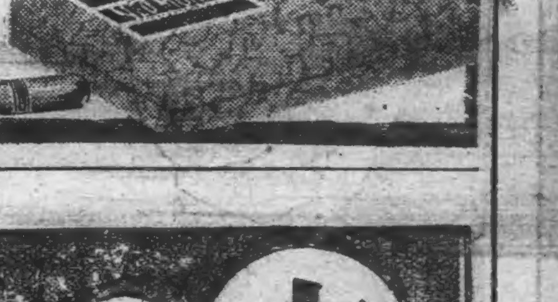

製藥廠 順天堂化學研究所
總發行處 田邊五兵衛商店
日本大阪市東區道修町

病後滋補 惟此最宜

病後的衰乏、應有相當的滋補、而且只要滋補得合法、恢復得特別快速、這是很明白的事實、自然毋須說得。可是病後的滋補、單用普通滋養食品、依然無能爲力、此因病後之人其消化吸收能力、一定薄弱、如果徒然攝取滋養、而不能消化吸受、那就非特無益、反而有害。所以要想適合這個條件、非採用曾經人工消化的蛋白質而具有補血滋養強壯作用的保利他民不可。又保利他民除能直接製造血液構成肌肉以外、同時還能推陳出新、鼓勵細胞、增進食慾、所以間接的也有無限利益。

補血 滋養 強壯

病後滋補

保利他民（ポリタミン）

【主治】貧血 虛弱兒童 病後恢復期 精力疲乏 肺病 營養不良 慢性胃腸病 心身過勞衰弱 神經衰弱

【包裝】小瓶 一·五〇元 中瓶 二·五〇元 大瓶 四·〇〇元 各大藥房均有經售

武田長兵衛商店 總行 日本大阪市東區道修町 支店 奉天市春日町十三番地

富士之誇耀

一、有又精又美之體格
一、有強剛之而足與實速
一、有驚人之耐度及耐久力

特殊製

富士自轉車

株式會社日米商店奉天支店
奉天八幡町九番地 電話（2）六五二二番
大連出張所大連若狹町 電話（2）一五三三番

家庭常備 如意膏

擦破損傷 良藥

撒可喜龍（サキシロン）

榮養菓子

グリコ

榮養素八種を含む

發育…… 含有、堅固骨骼…

江崎グリコ株式會社（東京・大阪・奉天）

古 今

主治 一去頭火上昇通大小便 一瀉梅毒癩病各種毒症

神效並暢銷

七ふく ひゑくだり

（七福牌 清瀉百毒丸）

價 （半禮拜服金廿五錢 一禮拜服金五十錢）三禮拜服金一圓卅錢 五禮拜服金二圓 寄費 金四十五錢

祖傳七福牌正舖 伊藤長兵衛

大阪高津表門筋

振替大阪九七三・電南七二九

泄瀉下痢

速服藥特靈

但購時務請認明丸上有無拜耳十字商標。因市上冒牌甚多。不可不慎。凡有拜耳十字商標者。即為真正「藥特靈」丸。功效靈驗。百發百

大學眼藥

專治

沙眼　角膜白斑　炎眼　眼花　爛眼　眼球通紅　脂眼　視力衰弱　淚眼　由光線發生之眼炎等一切眼症

發行 大阪 參天堂株式會社

各埠藥房 均有代售

註冊商標

不痛不麻奏效如神

811

Ⓟ沙納奇佐露

切創 腫物 化膿防止並治療

「沙納奇佐露」治療左列各症

百試百應 靈驗無比

癤—頸項或脊背上的癤類、往々腫得很大、痛得厲害、所以患了此病、一則很是有碍活動、二則縱使治癒了以後、還是有大瘢疤的殘留、實在非常討厭。惟如在其發赤之時、即塗「沙納奇佐露」的泥膏於其患部、則可使癤類不致化膿而速治癒、并且毫無瘢疤的殘留。

汗疱—這是寄生於足趾或手指間的一種絲性皮膚病、例如終日不脫皮靴以及常住濕地常有水工作的人們最易犯這個毛病。既犯此病以後、因其痒得非凡、往々於不知不覺之間搔破患部、同時淋巴腺腫脹化膿、最後還非手術不可。但如及早能塗「沙納奇佐露」的泥膏或用紗布浸取「沙納奇佐露」液貼在患部、則該汗疱可以不致擴大而自能治癒。

瘭疽—手指患了瘭疽以後、因其大半必須開刀在手的美觀上很是不妙但如在瘭疽的初期、即塗「沙納奇佐露」的泥膏或用脫脂綿浸取「沙納奇佐露」液貼在患部、則可減其疼痛、促其治癒、而並無開刀的必要。要之此法既能治病又可保持美觀、堪稱是近代最進步的療法。

粉刺瘰—粉刺瘰亦名面皰、患之者以青年期的男女為多、加之部位適在顏面、最於美醜有關、當然是青年男女的一個重大問題。此時應先清潔顏面皮膚、再塗「沙納奇佐露」的泥膏於面皰之上、以豫防化膿。又經此法治癒以後、妙在並無一點痕跡。

凍傷—嚴寒期間的屋外工作以及氷上遊戲等時、手足最易凍傷。此病初時潮紅腫脹、其次則成水泡潰瘍、最後便是壞疽、故治療務求迅速、最好如於手足見有發赤部分、應即塗擦「沙納奇佐露」的泥膏、藉以改良血行、防止化膿

創傷擦傷—小刀手工時的刀傷以及其他創傷、又如遊戲傾跌時的擦傷等、其傷口最易被微生蟲侵入、而常有化膿之事。是以如遇創傷擦傷、應即塗「沙納奇佐露」於傷口、以防其化膿而促其速癒。又如剃鬚以後、使用此劑、還可兼收美容與消毒的兩重效果。

適應症
所有之皮膚化膿性炎症、濾胞炎、蜂窩織炎、丹毒、乳房炎、口唇癤瘡、口腔炎、化膿傷、火傷後之皮膚化膿、水疱、慢性急性中耳炎、耳漏、子宮內膜炎、

包裝
液 壹百瓦 五百瓦
泥膏 拾瓦 貳拾五瓦 壹百瓦 五百瓦

製造發賣元 Ⓟ 大日本製藥株式會社 本店 大阪市道修町三 支店 東京本町二

强化胃腸之機能藥

癒脚疾 補榮養

阿利砂仁

(オリザニン•ORYZANIN)

强力維他命乙劑

如若缺短維他命乙於人體，則致風毒脚疾症狀，故攝取缺乏維他命乙之食品，則致渾身感覺及運動之障碍，循環器障碍，浮腫等之症狀，而消耗其體力，以使結核症越發惡化而遂成為病狀復元之障碍，『阿利砂仁』一劑，乃為此種疾患之豫防及治療，奏以卓効，收見神確治療成果，故博取全球醫藥界之讚稱與推奬者也。

三共株式會社 東京•日本橋•室町
奉天駐在所 奉天市琴平町 大連出張所 大連市合山町

詳細說明小册贈呈

002L014

純良藥品之註冊商標

三共 SANKYO

塔卡地阿斯達哉

(大可加食特增•TAKA-DIASTASE)

消化酵素之綜合劑

縱然食用含有豐富榮養素之食料，然若攝取於體內之後，未能完全消化抽吸，乃無何等功効。

消化機能，務要健全而且活潑，萬若發生障碍，立致榮養之缺陷，是固不待言……

塔卡地阿斯達哉，乃於其成分，不獨含有强力無比之澱粉消化酵素，且將脂肪消化酵『利拍增』，無機鹽類，以及消化纖維素之酵素，與其他各種重要酵素一切，豐富含有在，故為强化消化機能，奏以的確効驗，由諸臨床實驗醫家，齊口推奬者也。

三共株式會社 東京•日本橋•室町
奉天駐在所 奉天市琴平町 大連出張所 大連市合山町

詳細說明小册贈呈